УДК 325 **Экономические науки**

Дулебенец Юлия Олеговна, *студентка*
Финансовый университет при Правительстве Российской Федерации,
г. Москва, Россия

РАЗВИТИЕ МИГРАЦИОННЫХ ПРОЦЕССОВ НА ДАЛЬНЕМ ВОСТОКЕ: ПРОБЛЕМЫ И ПЕРСПЕКТИВЫ

Аннотация: В статье раскрыта проблема человеческого капитала на Дальнем Востоке, изучены миграционные процессы в данном регионе, выдвинута гипотеза их развития и сделаны предложения по планированию миграционных процессов в ДФО.

Ключевые слова: миграция, миграционные процессы, Дальний Восток, трудовой потенциал, человеческий капитал.

Abstract. The article reveals the problem of human capital in the Far East, migration processes have been studied in this region, a hypothesis of their development has been put forward and there were proposals made for planning migration processes in the Far Eastern Federal District.

Keywords: migration, migration processes, Far East, labor potential, human capital assets.

Актуальность исследования миграционных процессов на Дальнем Востоке определяется тем, что именно в этом регионе, в силу постоянного оттока коренного населения, иностранная рабочая сила давно является не просто постоянным, но даже неотъемлемым элементом экономики. На сегодняшний день количество иностранной рабочей силы в регионе составляет более 6% от всего занятого населения, однако ещё несколько лет назад данная цифра была ниже в 3 раза [2].

Исследуя коэффициенты миграционного прироста населения федеральных округов РФ, приходим к выводу о том, что на протяжении 16 лет самые низкие значения практически постоянно отмечаются в ДФО (см. рис. 1) [4].

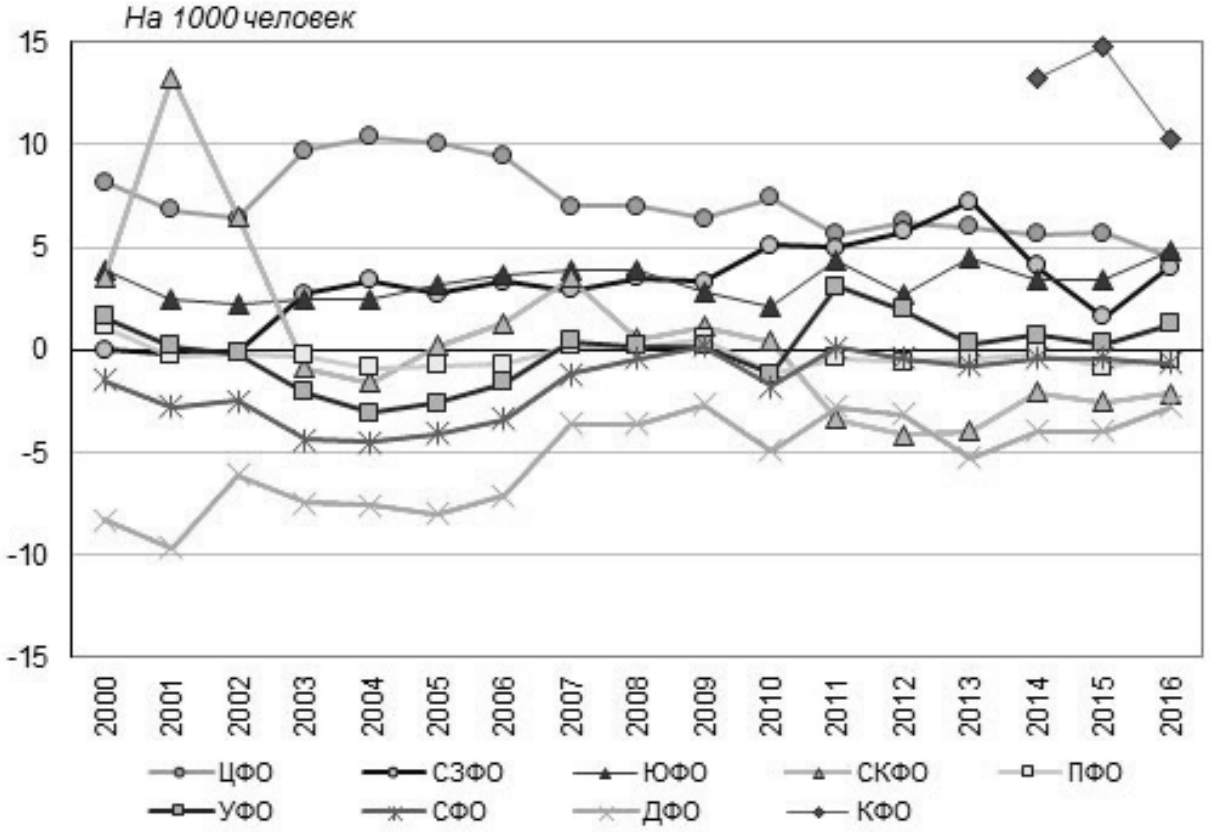

Рисунок 1. Миграционный прирост населения по округам РФ [4].

Накопленный в регионе демографический и трудовой потенциал так и не достиг уровня, когда его дальнейшее развитие могло бы обеспечиваться в основном за счёт собственных трудовых ресурсов. История интенсивного заселения региона насчитывает 130 лет, а более половины жителей проживают здесь менее 30 лет [2]. Причем формирование населения происходило не только при интенсивной внешней, но и внутрирегиональной миграции. Поэтому удельный вес жителей, проживающих в данных местностях с рождения, составляет в регионе только треть. В соответствии с данными таблицы 1 население ДФО в 2016 году из-за преобладающего миграционного оттока сократилось (см. табл. 1) [4].

	ДФО
Миграция - всего	
Прибывшие	40,6
Выбывшие	43,4
Миграционный прирост	-2,8
В пределах России	
Прибывшие	34,9
Выбывшие	39,0
Миграционный прирост	-4,1
Со странами СНГ	
Прибывшие	3,9
Выбывшие	2,4
Миграционный прирост	1,5
Со странами дальнего зарубежья	
Прибывшие	1,8
Выбывшие	2,0
Миграционный прирост	-0,2

Таблица 1. - Миграция в ДФО в январе-декабре 2016 года (по данным оперативного помесячного учета долгосрочной миграции) на 1000 человек постоянного населения [4].

В целом, необходимо отметить, что особенностью миграционных процессов на Дальнем Востоке является устойчивый отток местного населения в западные и центральные регионы страны, с последующим замещением его внешними трудовыми мигрантами. Социальное и экономическое развитие региона тормозится благодаря тому, что к выполнению неквалифицированных работ привлекаются иностранные работники из государств, имеющих гораздо более низкий уровень жизни, и, как следствие, низкие требования к оплате и условиям труда. Это делается вместо технического перевооружения предприятий и создания рабочих мест, которые бы соответствовали отечественным стандартам. Помимо вышесказанного, привлечение большого количества иностранных рабочих является потенциальным источником как

межнациональных, так и социально-трудовых конфликтов. По словам председателя Комиссии по трудовым отношениям и пенсионному обеспечению «за последние пятнадцать лет Россия стала страной массового въезда мигрантов» [3]. Нелегальная трудовая деятельность мигрантов приносит России экономический ущерб более 8 млрд. долларов ежегодно только неуплаченными налогами, а из-за дешевизны труда мигрантов происходит вытеснение россиян с рынка труда и ухудшается социальное положение граждан России [3]. В последнее время в Общественную палату РФ поступают данные о росте напряженности межнациональных отношений в тех регионах, где мигранты привлекаются на работу, это относится и к Дальнему Востоку. На сегодняшний день работодателям экономически выгодно с целью снижения затрат на производство привлекать низкооплачиваемых работников из-за рубежа. Однако необходимо руководствоваться интересами России с точки зрения не только развития трудовых ресурсов, но и сохранения и приумножения национального богатства в целом [5] а не способствовать засилию мигрантов, которые вывозят заработанные у нас средства в страну постоянного проживания. Недавно правительство сообщило о демографическом успехе Дальнего Востока: хотя в 2016 году отток населения и сохраняется, он все же сократился почти вдвое по сравнению с 2015 годом [1].

Таким образом, можно выдвинуть гипотезу о продолжении тенденции оттока населения с Дальнего Востока, что не может не влиять на экономический рост экономики в нашей стране [6], несмотря на программу «Дальневосточный гектар», в ходе реализации которой с 1 октября 2016-го было подано более 30 тыс. заявок на получение участков, уже 3,5 тыс. оформили право на безвозмездное пятилетнее пользование землей [3]. Однако можно ожидать, что в ходе реализации данной программы, а также при помощи государственного и частного инвестирования в развитие предприятий региона, создания новых рабочих мест, развития инфраструктуры региона, совершенствования систем образования и здравоохранения в ДФО, имеющиеся негативные тенденции можно будет «переломить». В любом случае, процесс

это небыстрый: проблему формирования стабильного населения и квалифицированных кадров на Дальнем Востоке не смогли решить даже во времена СССР.

Автор выражает благодарность за помощь в написании статьи научному руководителю, профессору Николайчук Ольге Алексеевне.

Библиографический список:

1. Башкатова А. Россияне по-прежнему бегут с Дальнего Востока. – URL: http://www.ng.ru (дата обращения: 23.06.2017).

2. Морозова Е.А. Миграционные процессы на Дальнем Востоке. – URL: http://center-yf.ru (дата обращения: 23.06.2017).

3. О трудовой миграции на Дальнем Востоке. – URL: https://www.oprf.ru (дата обращения: 23.06.2017).

4. Щербакова Е. Российский демографический барометр. - URL: http://demoscope.ru (дата обращения: 23.06.2017).

5. Николайчук О.А. НАЦИОНАЛЬНОЕ БОГАТСТВО РОССИИ: ИСТОРИЯ И СОВРЕМЕННОСТЬ//Journal of Institutional Studies. 2014. Т. 6. № 2. С. 110-117.

6. Николайчук О.А., Бартенев А.А. ВЛИЯНИЕ ЧЕЛОВЕЧЕСКОГО КАПИТАЛА НА ЭКОНОМИЧЕСКИЙ РОСТ //В книге: Управление инновациями - 2006 Материалы международной научно-практической конференции. Под редакцией Р.М. Нижегородцева. 2006. С. 243-247.